



Melanargia

NACHRICHTEN
DER ARBEITSGEMEINSCHAFT RHEINISCH-WESTFÄLISCHER LEPIDOPTEROLOGEN

VIII. Jahrgang, Heft 3

Leverkusen, 1. Oktober 1996

Herausgegeben von der Arbeitsgemeinschaft rheinisch-westfälischer Lepidopterologen e.V.
Verein für Schmetterlingskunde und Naturschutz mit Sitz am LÖBBECKE-Museum und
Aquazoo Düsseldorf

Schriftleitung: GÜNTER SWOBODA, Felderstraße 62, D-51371 Leverkusen

ISSN 0941-3170

Inhalt:

BROSZKUS, W. : Verzeichnis der in den Jahren 1992 - 1994 beobachteten Großschmetterlinge im Hunsrück-Nahe-Gebiet Nachtrag und Ergänzung zu FÖHST & BROSZKUS: Beiträge zur Kenntnis der Schmetterlingsfauna (Insecta: Lepidoptera) des Hunsrück-Nahe-Gebiets (BRD, Rheinland-Pfalz) III. Teil: Eulen.	77
<hr/>	
Aufruf zur Meldung von Funddaten der Familie Cochyliidae (nach Leraut 1980) (W. Biesenbaum)	106
Bitte um Mitarbeit (R. GAEDIKE)	107
Westdeutscher Entomologentag 23. und 24. November 1996 Düsseldorf	108

Verzeichnis der in den Jahren 1992 - 1994 beobachteten Großschmetterlinge im Hunsrück-Nahe-Gebiet

— Nachtrag und Ergänzung zu FÖHST & BROSKUS: Beiträge zur Kenntnis
der Schmetterlingsfauna (Insecta: Lepidoptera) des Hunsrück-Nahe-
Gebiets (BRD, Rheinland-Pfalz) —

III. Teil: Eulen

von Walter Broszkus, Bergstr. 12, D-55490 Woppenroth

Zusammenfassung: Dem im 7. Jahrgang, Heft 4 (1995) begonnenen und in Heft 1 dieses 8. Jahrgangs fortgesetzten Verzeichnis der in den Jahren 1992 bis 1994 im Hunsrück-Nahe-Gebiet beobachteten Großschmetterlinge folgt hier der dritte Teil mit der Familie der Eulen.

Summary: This is the third part of a catalogue of butterflies and larger moths which were observed in the Hunsrück-Nahe area from 1992 to 1994. The first part was published in the 7th volume, No. 4 (1995) and the second part in issue No. 1 of the present 8th volume. This part includes the **owlet moth** family.

Verzeichnis

(Fortsetzung vom 7. Jahrgang, Heft 4, Seite 75-88 und 8. Jahrgang, Heft 1, Seite 15-35)

NOCTUIDAE (NOCTUINAE)

300. *Euxoa obelisca* ([DENIS & SCHIFFERMÜLLER], 1775)

Schloßböckelheim	21.8.92 (2) B
	26.8.92 (1) F
	27.9.92 (3) B
	7.9.93 (4) B
	2.8.94 (1) B
	3.9.94 (5) B
	27.9.94 (1) B

302. *Euxoa nigricans* (LINNAEUS, 1761)

Schloßböckelheim	10.7.93 (1) B
------------------	---------------

303. *Euxoa aquilina* ([DENIS & SCHIFFERMÜLLER], 1775)

Schloßböckelheim	18.7.92 (3) B
	26.8.92 (1) F
	10.7.93 (1) B
	30.6.94 (1) B

306. *Scotia segetum* ([DENIS & SCHIFFERMÜLLER], 1775)3979. *Agrotis segetum*

Schloßböckelheim	22.6.92 (1) B	Woppenroth	26.7.94 (1) B
	21.8.92 (1) B		
	7.9.93 (1) F		
	17.9.93 (5) B		

308. *Scotia exclamationis* (LINNAEUS, 1758)3981. *Agrotis exclamationis*

Fischbach	23.5.92 (5) B	Woppenroth	9.6.92 (5) B
	12.6.92 (3) B		20.6.92 (1) B
	26.6.93 (1) B		1.7.92 (2) B
Schloßböckelheim	19.5.93 (10) B		10.7.92 (3) B
	27.5.93 (10) B		29.7.92 (2) B
	25.6.93 (25) B		8.6.93 (5) B
	10.7.93 (2) B		18.6.93 (1) B
	18.6.94 (4) B		30.6.93 (2) B
	30.6.94 (5) B		20.6.94 (2) B
	27.8.94 (3) B		1.7.94 (5) B
			6.7.94 (5) B
			11.7.94 (4) B
			27.8.94 (1) B

309. *Scotia ipsilon* (HUFNAGEL, 1766)3983. *Agrotis ipsilon*

Schloßböckelheim	17.9.93 (2) B	Woppenroth	11.10.93 (2) B
	27.9.94 (1) B		11.7.94 (1) B
			27.8.94 (1) B
			9.9.94 (2) B
			22.9.94 (1) B

310. *Ochropleura candelisequa defasciata* (WENDLANDT, 1902)

Schloßböckelheim	22.6.92 (1) B		
	18.7.92 (1) B		
	25.6.93 (1) B		
	30.6.94 (6) B		

311. *Ochropleura plecta* (LINNAEUS, 1761)

Fischbach	23.5.92 (2) B	Woppenroth	21.5.92 (1) B
	24.7.92 (3) B		29.7.92 (5) B
	25.7.94 (3) B		2.8.92 (3) B
Mackenrodt	8.8.93 (4) B		24.5.93 (2) B
Schloßböckelheim	22.6.92 (1) B		8.6.93 (1) B
	19.5.93 (1) B		6. + 11.7.94 (2) B
	2.8.94 (3) B		27.7.94 (20) B
			4. + 27.8.94 (7) B

313. *Rhyacia simulans* (HUFNAGEL, 1766)

Woppenroth	22.6.92 (1) B		
------------	---------------	--	--

314. *Chersotis multangula* (HÜBNER, [1803])

Fischbach	26.6.93 (1) B	Schloßböckelheim	22.6.92 (3) B
	15.7.94 (2) B		18.7.92 (1) B
			25.6.93 (4) B
			17.7.93 (1) B
			30.6.94 (1) B

316. *Noctua pronuba* (LINNAEUS, 1758)

Fischbach	24.7.92 (1) B	Schloßböckelheim	22.6.92 (3) B
Woppenroth	10.7.92 (1) B		18.7.92 (1) B
	8.6.93 (19) B		7.8.92 (2) B
	11.7.94 (1) B		21. + 26.8.92 (5) B
	27.7.94 (1) B		27.9.92 (1) B
	4.8.94 (2) B		25.6.93 (5) B
	27.8.94 (3) B		10. + 16.7.93 (3) B
			7. + 17.9.93 (5) B
			30.6.94 (4) B
			2.8.94 (3) B
			3. + 27.9.94 (6) B

317. *Noctua orbona* (HUFNAGEL, 1766)

Schloßböckelheim	26.8.92 (1) B		
------------------	---------------	--	--

318. *Noctua comes* (HÜBNER, [1813])

Fischbach	24.7.92 (2) B	Schloßböckelheim	1.6.92 (1) B
	15.7.94 (10) B		22.6.92 (3) B
	25.7.94 (1) B		18.7.92 (5) B
Woppenroth	12.8.93 (1) B		27.9.92 (1) B
	27.7.94 (1) B		25.6.93 (4) B
	27.8.94 (3) B		10. + 17.7.93 (8) B
			17.9.93 (10) B
			30.6.94 (2) B
			11.7.94 (5) B
			2.8.94 (1) B
			3. + 27.9.94 (3) B

319. *Noctua fimbriata* (SCHREBER, 1759)

Fischbach	26.6.93 (3) B	Schloßböckelheim	22.6.92 (2) B
Mackenrodt	8.8.93 (1) B		18.7.92 (1) B
Woppenroth	11.7.94 (1) B		26.8.92 (1) B
	7.8.94 (1) B		27.9.92 (1) B
			17.7.93 (1) B
			30.6.94 (1) B
			2.8.94 (1) B

319 a. *Noctua janthe* (BORKHAUSEN, 1792)

Schloßböckelheim	3.9.94 (1) B		
------------------	--------------	--	--

320. *Noctua janthina* ([DENIS & SCHIFFERMÜLLER], 1775)

Fischbach	24.7.92 (3) B	Schloßböckelheim	22.6.92 (2) B
	15.7.94 (1) B		18.7.92 (1) B
	25.7.94 (2) B		7. + 21.8.92 (7) B
Mackenrodt	8.8.93 (1) B		26.8.92 (3) B
Woppenroth	10.7.92 (3) B		17.7.93 (2) B
	6.8.92 (1) B		7.9.93 (3) B
	11. + 27.7.94 (4) B		2.8.94 (4) B
	27.8.94 (1) B		3.9.94 (5) B

321. *Noctua interjecta* (HÜBNER, [1803])

Schloßböckelheim	26.8.92 (1) F		
	2.8.94 (1) B		

322. *Epilecta linogrisea* ([DENIS & SCHIFFERMÜLLER], 1775)

Fischbach	24.7.92 (1) B	Schloßböckelheim	10.7.93 (1) B
			7.8.92 (1) B
			20.8.92 (1) B

324. *Opigena polygona* ([DENIS & SCHIFFERMÜLLER], 1775)

Woppenroth	28.7.93 (1) B		
------------	---------------	--	--

325. *Graphiphora augur* (FABRICIUS, 1775)

Fischbach	26.6.93 (1) B		
-----------	---------------	--	--

326. *Paradiarsia glareosa* (ESPER, 1788)

Schloßböckelheim	27.9.92 (6) B	Woppenroth	20.9.92 (3) B
	8.10.92 (2) B		12.9.93 (4) B
	7.9.93 (1) B		2.9.94 (10) B
	17.9.93 (9) B		9.8.94 (1) B
	6.10.93 (2) B		
	27.9.94 (10) B		

329. *Diarsia mendica* (FABRICIUS, 1775)

Woppenroth	20.6.92 (1) B		
	18.6.93 (2) B		

331. *Diarsia brunnea* ([DENIS & SCHIFFERMÜLLER], 1775)

Woppenroth	20.6.92 (1) B		
	29.7.92 (1) B		
	11.7.94 (1) B		

333. *Amathes c-nigrum* (LINNAEUS, 1758)4060. *Xestia c-nigrum*

Mackenrodt	8.8.93 (3) B	Schloßböckelheim	7.8.92 (3) B
Woppenroth	21.5.92 (2) B		21. + 26.8.92 (5) B
	27.7.92 (3) B		30.4.93 (1) B
	29.8.92 (4) B		19. + 27.5.93 (7) B
	20.9.92 (1) B		7. + 17.9.93 (1) B
	24.5.93 (2) B		6.10.93 (1) B
	8.6.93 (3) B		2.8.94 (2) B
	12.9.93 (2) B		3.9.94 (4) B
	2. + 27.8.94 (9) B		27.9.94 (2) B
	9.9.94 (1) B		

334. *Amathes ditrapezium* ([DENIS & SCHIFFERMÜLLER], 1775)4061. *Xestia ditrapezium*

Schloßböckelheim	25.6.93 (1) B	Woppenroth	10.7.92 (1) B
			21.7.92 (1) B
			29.7.92 (1) B
			16.7.93 (1) B

335. *Amathes triangulum* (HUFNAGEL, 1766)4062. *Xestia triangulum*

Fischbach	12.6.92 (1) B	Mackenrodt	8.8.93 (1) F
	26.6.93 (1) B	Schloßböckelheim	22.6.92 (1) B
Woppenroth	1.7.92 (1) B		10.7.93 (1) B
	11.7.94 (2) B		30.6.94 (1) B

336. *Amathes baja* ([DENIS & SCHIFFERMÜLLER], 1775)4064. *Xestia baja*

Schloßböckelheim	21.8.92 (1) B	Woppenroth	27.7.92 (1) B
			2.8.92 (1) B
			2.8.94 (2) B

337. *Amathes rhomboidea* (ESPER, 1790)4065. *Xestia rhomboidea*

Schloßböckelheim	21.8.92 (1) B	Woppenroth	29.7.92 (1) B
			27.8.94 (1) B

338. *Amathes sexstrigata* (HAWORTH, 1809)4069. *Xestia sexstrigata*

Schloßböckelheim	7.8.92 (1) B	Woppenroth	29.7.93 (1) B
			6.8.93 (1) B

339. *Amathes xanthographa* ([DENIS & SCHIFFERMÜLLER], 1775)4071. *Xestia xanthographa*

Schloßböckelheim	21.8.92 (3) B	Woppenroth	29.8.92 (3) B
	26.8.92 (2) B		12.9.93 (2) B
	7.9.93 (3) B		
	17.9.93 (4) B		
	3.9.94 (5) B		

342. *Anaplectoides prasina* ([DENIS & SCHIFFERMÜLLER], 1775)

Schloßböckelheim	22.6.92 (2) B	Woppenroth	20.6.92 (1) B
Warmstroth	29.6.92 (1) Be		1.7.92 (1) B
			1.7.94 (1) B

343. *Cerastis rubricosa* ([DENIS & SCHIFFERMÜLLER], 1775)

Schloßböckelheim	21.4.93 (1) B	Woppenroth	25.5.92 (1) B
Warmstroth	17.4.93 (1) Be		23.4.93 (1) B
			25.4.93 (1) B
			30.3.94 (3) B

344. *Cerastis leucographa* ([DENIS & SCHIFFERMÜLLER], 1775)

Schloßböckelheim	21.4.93 (1) B	Woppenroth	23.4.93 (1) B
	21.4.93 (1) Be		

345. *Mesogona acetosella* ([DENIS & SCHIFFERMÜLLER], 1775)

Schloßböckelheim	18.9.92 (1) F		
	27.9.92 (1) B		
	7.9.93 (1) B		

(HADENINAE)**348. *Discestra trifolii* (HUFNAGEL, 1766)**

Schloßböckelheim	1.6.92 (1) Be		
	7.8.92 (1) B		
	21.8.92 (1) B		
	10.7.93 (1) B		
	17.7.93 (1) B		
	3.9.94 (1) B		

352. *Polia nebulosa* (HUFNAGEL, 1766)

Fischbach	16.6.92 (1) B	Woppenroth	9.6.92 (1) B
	26.6.93 (1) B		20.6.92 (1) J
Schloßböckelheim	19.5.93 (1) B		11.7.92 (1) B

353. *Pachetra sagittigera* (HUFNAGEL, 1766)

Fischbach	23.5.92 (1) B	Woppenroth	21.5.92 (1) B
			25.5.92 (2) B + Be
			9.6.92 (1) B
			11.5.93 (1) B
			24.5.93 (5) B
			8.6.93 (3) B

354. *Heliofobus reticulata* (GOEZE, 1781)

Fischbach	23.5.92 (1) B		
-----------	---------------	--	--

355. *Mamestra brassicae* (LINNAEUS, 1758)

Schloßböckelheim	7.8.92 (1) B	Woppenroth	4.8.94 (1) B
	21.8.92 (1) B		

356. *Mamestra persicariae* (LINNAEUS, 1761)

Fischbach	26.6.93 (2) B	Woppenroth	20.6.92 (1) B
	15.7.94 (1) B		10.7.92 (1) B
Schloßböckelheim	26.8.92 (1) B		18.6.93 (1) B
	25.6.93 (3) B		16.7.93 (2) B
			6.7.94 (1) B

357. *Mamestra contigua* ([DENIS & SCHIFFERMÜLLER], 1775)

Warmstroth	29.6.92 (1) Be		
------------	----------------	--	--

358. *Mamestra w-latinum* (HUFNAGEL, 1766)

Fischbach	12.6.92 (2) B	Schloßböckelheim	1.6.92 (3) B
	23.5.92 (3) B		30.4.93 (5) B
	1.6.94 (2) B		19.5.93 (5) B
		Woppenroth	20.6.92 (2) B

360. *Mamestra suasa* ([DENIS & SCHIFFERMÜLLER], 1775)

Fischbach	25.7.94 (1) B	Schloßböckelheim	10.7.93 (1) B
			17.7.93 (5) B
			2.8.94 (1) B

361. *Mamestra oleracea* (LINNAEUS, 1758)

Schloßböckelheim	22.6.92 (1) B	Woppenroth	10.7.92 (1) B
			20.6.94 (1) B

362. *Mamestra pisi* (LINNAEUS, 1758)

Woppenroth	21.5.92 (1) B		
	9.6.92 (1) B		
	25.6.92 (1) Be		
	28.5.93 (1) B		

364. *Mamestra bicolorata* (HUFNAGEL, 1766)

Schloßböckelheim	25.6.93 (1) B	Woppenroth	5.6.94 (1 el) B
	30.6.94 (1) B		

365. *Mamestra dysodea* ([DENIS & SCHIFFERMÜLLER], 1775)

Schloßböckelheim	22.6.92 (1) B		
	18.7.92 (1) B		
	30.4.93 (1) B		
	27.5.93 (1) B		

366. *Hadena rivularis* (FABRICIUS, 1775)

Schloßböckelheim	1.6.92 (1) B		
------------------	--------------	--	--

368. *Hadena andalusica* (STAUDINGER, 1859)4126a. *Hadena luteago andalusica*

Schloßböckelheim	1.6.92 (1) B	
	19.5.93 (6) B+Be	
	27.5.93 (1) B	
	18.6.94 (2) B	
	19.6.94 (1) Be	

371. *Hadena compta* ([DENIS & SCHIFFERMÜLLER], 1775)

Schloßböckelheim	28.6.92 (1) F	
	19.5.93 (6) B+Be	
	3.9.94 (1) B	

373. *Hadena bicurris* (HUFNAGEL, 1766)

Schloßböckelheim	30.4.93 (1) B	
------------------	---------------	--

374. *Lasionycta nana* (HUFNAGEL, 1766)4094. *Hada nana*

Fischbach	12.6.92 (3) B	Woppenroth	21.5.92 (4) B
Warmstroth	29.6.92 (2) Be		9.6.92 (3) B
			20.6.92 (1) B
			8.6.93 (5) B
			20.6.94 (2) B
			27.8.94 (1) B

376. *Tholera cespitis* ([DENIS & SCHIFFERMÜLLER], 1775)

Schloßböckelheim	6.8.92 (1) F	
	18.9.92 (1) F	
	7.9.93 (1) F	

377. *Tholera decimalis* (PODA, 1761)

Schloßböckelheim	18.9.92 (1) F	Woppenroth	9.9.94 (1) B
	17.9.93 (1) B		

378. *Panolis flammea* ([DENIS & SCHIFFERMÜLLER], 1775)

Fischbach	23.5.92 (1) B	Schloßböckelheim	21.4.92 (1) B
Woppenroth	21.5.92 (1) B		21.4.93 (1) Be
	28.4.93 (1) B		19.5.93 (1) Be
			30.4.92 (1) B

379. *Xylomiges conspicillaris* (LINNAEUS, 1758)4146. *Egira conspicillaris*

Schloßböckelheim	11.4.93 (10) B	Woppenroth	25.4.93 (1) B
	21.4.93 (4) Be		28.4.92 (2) B
	30.4.93 (6) B		30.4.93 (1) B
	10.4.94 (2) B		
	28.4.94 (15) B		
	2.5.94 (1) B		

380. *Orthosia cruda* ([DENIS & SCHIFFERMÜLLER], 1775)

Schloßböckelheim	12.4.92 (10) B	Woppenroth	6.5.92 (5) B
	21.4.93 (35) B		23.3.93 (3) B
	8.3.94 (40) B		31.3.93 (60) B
	16.4.94 (10) B		16.4.93 (45) B
	28.4.94 (10) B		23.-28.4.93 (33) B
Warmstroth	19.3.93 (3) Be		10.3.94 (23) B
	17.4.93 (2) Be		30.3.94 (100) B
	22.4.94 (15) Be		12.5.94 (1) B

381. *Orthosia miniosa* ([DENIS & SCHIFFERMÜLLER], 1775)

Schloßböckelheim	21.4.93 (3) B	Woppenroth	25.4.93 (3) B
	16.4.94 (1) B		28.4.93 (2) B
Warmstroth	17.4.93 (1) Be		

384. *Orthosia gracilis* ([DENIS & SCHIFFERMÜLLER], 1775)

Warmstroth	17.4.93 (1) Be	Woppenroth	12.5.92 (1) B
	22.4.94 (1) Be		23.4.93 (1) B

385. *Orthosia stabilis* ([DENIS & SCHIFFERMÜLLER], 1775)

Fischbach	23.5.92 (5) B	Woppenroth	6.5.92 (2) B
Schloßböckelheim	21.4.93 (40) B		12. + 28.5.92 (14) B
	30.4.93 (19) B		23. + 31.3.93 (82) B
	9.3.94 (1) B		16.-28.4.93 (100) B
	16. + 28.4.94 (11) B		11.5.93 (4) B
	2.5.94 (1) B	10.3.94 (1) B	
Warmstroth	19.3.93 (2) Be		30.3.94 (100) B
	17. + 22.4.93 (4) Be		30.4.94 (9) B

386. *Orthosia incerta* (HUFNAGEL, 1766)

Fischbach	23.5.92 (1) B	Woppenroth	6.5.92 (1) B
Schloßböckelheim	12.4.92 (9) B		21.5.92 (1) B
	21.4.93 (1) B		31.3.93 (30) B
	31.4.93 (10) B		16.4.93 (15) B
	9.3.94 (30) B		25. + 28.4.93 (5) B
Warmstroth	19.3.93 (2) Be		10.3.94 (5) B
	17.4.93 (1) Be		30.3.94 (2) B
	22.4.94 (1) Be		30.4.94 (2) B

387. *Orthosia munda* ([DENIS & SCHIFFERMÜLLER], 1775)

Schloßböckelheim	9.3.94 (20) B	Woppenroth	31.3.93 (1) B
Warmstroth	19.3.93 (1) Be		16.4.93 (1) B
			25.4.93 (1) B
			10.3.94 (1) B

388. *Orthosia gothica* (LINNAEUS, 1758)

Schloßböckelheim	12.4.92 (4) B	Woppenroth	6.5.92 (5) B
	21.4.93 (2) B		23. + 31.3.93 (22) B
	16.4.93 (1) B		16.4.93 (10) B
Warmstroth	19.3.93 (1) Be		23. + 25.4.93 (12) B
	17.4.93 (2) Be		28.4.93 (2) B
			11.5.93 (1) B
			30.3.94 (10) B
			30.4.94 (1) B

389. *Mythimna conigera* ([DENIS & SCHIFFERMÜLLER], 1775)

Fischbach	15.7.94 (5) B	Woppenroth	20.6.92 (1) B
Schloßböckelheim	10.7.93 (1) B		1.7.92 (1) B
	16.7.93 (1) B		18.6.93 (1) B
	30.6.94 (2) B		1.7.94 (2) B

390. *Mythimna ferrago* (FABRICIUS, 1787)

Schloßböckelheim	10.7.93 (1) B	Woppenroth	1.7.92 (1) B
			10.7.92 (2) B
			27. + 29.7.92 (2) B
			16.7.93 (3) B

391. *Mythimna albipuncta* ([DENIS & SCHIFFERMÜLLER], 1775)

Fischbach	15.7.94 (3) B	Schloßböckelheim	1.6.92 (6) B
Woppenroth	29.8.92 (2) B		7.8.92 (1) B
	6.7.94 (1) B		21.-27.7.92 (8) B
	11.7.94 (1) B		19.5.93 (10) B
	4.8.94 (1) B		17.7.93 (2) B
	9.9.94 (2) B		17.9.93 (3) B
			6.10.93 (2) B
			2. + 7.8.94 (20) B

396. *Mythimna impura* (HÜBNER, [1808])

Fischbach	15.7.94 (1) B	Woppenroth	10.7.92 (1) B
			10.7.93 (1) B
			29.7.93 (1) B
			12.8.93 (2) B

397. *Mythimna pallens* (LINNAEUS, 1758)

Schloßböckelheim	1.6.92 (1) B	Woppenroth	9.6.92 (1) B
	26.8.92 (2) B		1.7.92 (1) B
	18.6.94 (1) B		10. + 29.7.92 (2) B
	2.8.94 (2) B		29.8.92 (1) B
	3.9.94 (3) B		16. + 29.7.93 (2) B
			12.9.93 (2) B
			27.8.94 (1) B
			9.9.94 (3) B

398. *Mythimna l-album* (LINNAEUS, 1767)

Schloßböckelheim	25.9.94 (1) B	
------------------	---------------	--

399. *Mythimna scirpi* (DUPONCHEL, 1836)

4172a. *Mythimna sicula scirpi*

Fischbach	23.5.92 (2) B	Schloßböckelheim	22.6.92 (1) B
	12.6.92 (5) B		21.8.92 (1) B
Woppenroth	25.5.92 (2) B		30.4.93 (1) B
	1. + 9.6.92 (2) B		19. + 27.5.93 (17) B
	24.5.93 (2) B		10. + 16.7.93 (6) B
	8.6.93 (1) B		28.4.94 (1) B
	29.7.93 (1) B		2.5.94 (1) B
	20.6.94 (4) B		18. + 30.6.94 (2) B

401. *Leucania comma* (LINNAEUS, 1761)

4177. *Mythimna (Leucania) comma*

Fischbach	12.6.92 (3) B	Woppenroth	20.6.92 (2) B
			8.6.93 (2) B
			18.6.93 (3) B

(AMPHIPYRINAE)

402. *Amphipyra pyramidea* (LINNAEUS, 1758)

Fischbach	25.7.94 (5) B	Woppenroth	2.8.92 (2) B
Schloßböckelheim	17.7.93 (2) B		20.9.92 (1) B
	7.9.93 (2) B		29.7.93 (1) B
	3.9.94 (1) B		12.8.93 (1) B
			8.10.93 (1) B
			27.7.94 (1) B
			4.8.94 (4) B
			27.8.94 (1) B

404. *Amphipyra tragopoginis* (CLERCK, 1759)

Schloßböckelheim	10.7.93 (1)	Woppenroth	16.7.94 (1 el) B
------------------	-------------	------------	------------------

406. *Dypterygia scabriuscula* (LINNAEUS, 1758)

Schloßböckelheim	1.6.92 (1) B	
	30.4.93 (2) B	

407. *Rusina ferruginea* (ESPER, 1785)

Fischbach	26.6.93 (1) B	Woppenroth	1.7.92 (2) B
	15.7.94 (2) B		10.7.92 (1) B
Schloßböckelheim	22.6.92 (1) B		18.6.93 (1) B
	25.6.93 (1) B		20.6.94 (1) B
	10.7.93 (1) B		1.7.94 (3) B

409. *Trachea atriplicis* (LINNAEUS, 1767)

Woppenroth	20.6.92 (1) B		2.8.92 (1) B
	10.7.92 (3) B+Be		10.7.93 (3) B
	27.7.92 (1) B		29.7.93 (1) B
	29.7.92 (1) B		

410. *Euplexia lucipara* (LINNAEUS, 1758)

Fischbach	26.6.93 (2) B	Woppenroth	20.6.92 (1) B
			1.7.92 (1) B
			10.7.92 (1) Be
			24.5.93 (1) B
			8.6.93 (6) B
			1.7.94 (1) B

411. *Phlogophora meticulosa* (LINNAEUS, 1758)

Schloßböckelheim	1.6.92 (1) B	Woppenroth	1.7.92 (1) B
	27.8.92 (3) B		29.8.92 (1) B
	8.10.92 (2) B		24.5.93 (1) B
	17.9.93 (4) B		8.10.93 (1) B
			27.8.94 (1) B

414. *Ipimorpha retusa* (LINNAEUS, 1761)

Fischbach	15.7.94 (3) B	Woppenroth	29.7.93 (3) B
	25.7.94 (2) B		27.7.94 (3) B

415. *Ipimorpha subtusa* ([DENIS & SCHIFFERMÜLLER], 1775)

Schloßböckelheim	18.7.92 (1) B	Woppenroth	16.7.93 (1) B
			11.7.94 (3) B
			27.7.94 (3) B
			4.8.94 (5) B

416. *Energia paleacea* (ESPER, 1788)

Fischbach	24.7.92 (1) B		
-----------	---------------	--	--

417. *Energia ipsilon* ([DENIS & SCHIFFERMÜLLER], 1775)

4395. *Energia ypsilon*

Fischbach	26.6.93 (1) B	Woppenroth	1.7.92 (2) B
Schloßböckelheim	22.6.92 (1) B		10. + 29.7.92 (4) B
			2.8.92 (1) B
			8.6.93 (3) B
			16.7.93 (3) B
			1.-11.7.94 (13) B

419. *Cosmia trapezina* (LINNAEUS, 1758)

Fischbach	24.7.92 (8) B	Woppenroth	27.7.92 (5) B
	15. + 25.7.94 (35) B		2.8.92 (2) B
Mackenrodt	8.8.93 (19) B		16. + 29.7.93 (10) B
Schloßböckelheim	7.8.92 (5) B		6.8.93 (2) B
	27.8.92 (2) B		11.9.93 (2) B
	25.6.93 (10) B		6.7.94 (4) B
	10. + 17.7.93 (9) B		11. + 24.7.94 (60) B
	30.6.94 (2) B		4. + 27.8.94 (20) B
	2.8.94 (4) B		

420. *Cosmia pyralina* ([DENIS & SCHIFFERMÜLLER], 1775)

Fischbach	26.6.92 (1) B	Woppenroth	10.7.92 (10) B
	15.7.94 (10) B		29.7.92 (2) B
Schloßböckelheim	25.6.93 (3) B		30.6.93 (1) B
	10.7.93 (4) B		16.7.93 (10) B
	30.6.94 (2) B		6. + 11.7.94 (11) B
			27.7.94 (12) B

422. *Actinotia polyodon* (CLERCK, 1759)

Schloßböckelheim	10.7.93 (1) B	Woppenroth	27.7.94 (1) B
	2.8.94 (1) B		

423. *Actinotia hyperici* ([DENIS & SCHIFFERMÜLLER], 1775)

Schloßböckelheim	22.6.92 (1) B		
	26.8.92 (1) B		
	11.4.93 (2) B		
	30.4.93 (1) B		
	10.7.93 (1) B		
	18.6.94 (1) B		

424. *Apamea monoglypha* (HUFNAGEL, 1766)

Fischbach	12.6.92 (1) B	Warmstroth	29.6.92 (4) Be
	26.6.93 (1) B	Woppenroth	20.6.92 (1) B
	15. + 25.7.94 (3) B		1. + 10.7.92 (3) B
Schloßböckelheim	22.6.92 (2) B		2.8.92 (2) B
	25.6.93 (5) B		29.7.93 (1) B
	18.4.94 (2) B		6. + 11.7.94 (3) B
	30.6.94 (2) B		27.7.94 (2) B

425. *Apamea lithoxylea* ([DENIS & SCHIFFERMÜLLER], 1775)

Fischbach	26.6.93 (1) B	Woppenroth	21.5.92 (1) B
Schloßböckelheim	22.6.92 (1) B		29.7.92 (1) B
	10.7.93 (1) B		2.8.92 (1) B
	18.6.94 (1) B		20.6.94 (1) B

426. *Apamea sublustris* (ESPER, 1788)

Fischbach	12.6.92 (2) B		
-----------	---------------	--	--

427. *Apamea crenata* (HUFNAGEL, 1766)

Fischbach	26.6.93 (1) B	Woppenroth	21.5.92 (1) B
Schloßböckelheim	22.6.92 (1) B		8.6.93 (1) B

428. *Apamea charactera* ([DENIS & SCHIFFERMÜLLER], 1775)4411. *Apamea epomidion* (HAWORTH, 1809)

Fischbach	26.6.93 (1) B		
-----------	---------------	--	--

430. *Apamea furva* ([DENIS & SCHIFFERMÜLLER], 1775)

Schloßböckelheim	18.7.92 (1) B		
	18.6.94 (1) B		
	19.6.94 (1) Be		
	30.6.94 (1) B		

433. *Apamea unanimitis* (HÜBNER, [1813])

Woppenroth	20.6.92 (2) B		
	27.7.94 (1) B		

435. *Apamea anceps* ([DENIS & SCHIFFERMÜLLER], 1775)

Fischbach	23.5.92 (1) B	Schloßböckelheim	1.6.92 (1) B
	1.6.94 (1) B		19.5.93 (2) B
Woppenroth	20.6.92 (1) B		27.5.93 (3) B

436. *Apamea sordens* (HUFNAGEL, 1766)

Fischbach	23.5.92 (1) B	Schloßböckelheim	1.6.92 (1) B
Woppenroth	20.6.92 (1) B		30.4.93 (1) B
			27.5.93 (2) B

437. *Apamea scolopacina* (ESPER, 1788)

Fischbach	24.7.92 (2) B	Woppenroth	10.7.92 (1) B
			29.7.92 (2) B
			10. + 29.7.93 (5) B
			6.-25.7.94 (32) B

438. *Apamea ophiogramma* (ESPER, 1793)

Fischbach	24.7.92 (1) B	Woppenroth	10.7.92 (3) B
-----------	---------------	------------	---------------

439. *Oligia strigilis* (LINNAEUS, 1758)

Fischbach	12.6.92 (1) B	Woppenroth	9.6.92 (1) B
	26.6.93 (2) B		18.6.93 (2) B
Schloßböckelheim	30.6.94 (1) B		
	22.6.92 (3) B		

440. *Oligia versicolor* (BORKHAUSEN, 1792)

Schloßböckelheim	22.6.92 (1) B	Woppenroth	1.7.92 (1) B
			18.6.93 (1) B
			1.7.94 (1) B

441. *Oligia latruncula* ([DENIS & SCHIFFERMÜLLER], 1775)

Schloßböckelheim	1.6.92 (3) B	Woppenroth	20.6.92 (2) B
Warmstroth	29.6.92 (1) Be		1.7.92 (3) B
			18. + 27.5.93 (6) B
			8.6.93 (2) B
			20.6.94 (5) B
			11.7.94 (1) B

442. *Oligia fasciuncula* (HAWORTH, 1809)

Schloßböckelheim	18.6.94 (1) B		
------------------	---------------	--	--

443. *Miana furuncula* ([DENIS & SCHIFFERMÜLLER], 1775)

Fischbach	24.7.92 (2) B	Warmstroth	29.6.92 (1) Be
	25.7.94 (1) B	Woppenroth	27.7.94 (1) B
Schloßböckelheim	2.8.93 (2) B		4.8.94 (1) B

444. *Mesapamea secalis* (LINNAEUS, 1758)

Mackenrodt	8.8.93 (1) B	Woppenroth	10.7.92 (1) B
Schloßböckelheim	22.6.92 (3) B		24. + 27.7.94 (5) B
	7.8.92 (4) B		4. + 27.8.94 (8) B
	21.8.92 (3) B		

446. *Photodes minima* (HAWORTH, 1809)

Woppenroth	20.6.92 (1) B		
------------	---------------	--	--

448. *Photodes pygmina* (HAWORTH, 1809)

Woppenroth	12.9.93 (1) B		
------------	---------------	--	--

449. *Eremobia ochroleuca* ([DENIS & SCHIFFERMÜLLER], 1775)

Schloßböckelheim	17.7.93 (1) B		
------------------	---------------	--	--

450. *Luperinia testacea* ([DENIS & SCHIFFERMÜLLER], 1775)

Schloßböckelheim	21.8.92 (1) B	Woppenroth	27.8.94 (3) B
	26.8.92 (1) B		
	7.9.93 (1) B		

451. *Luperinia nickerlii* (FREYER, 1845)

Schloßböckelheim	26.8.92 (10) B		
	27.9.92 (1) B		
	7.9.93 (5) B		
	17.9.93 (5) B		
	3.9.94 (12) B		
	25.9.94 (3) B		

456. *Gortyna flavago* ([DENIS & SCHIFFERMÜLLER], 1775)

Woppenroth	22.9.94 (1) B		
------------	---------------	--	--

457. *Gortyna borelii* (PIERRET, 1834)

Schloßböckelheim	27.9.92 (1) B		
	8.10.92 (2) B		
	7.9.93 (1) B		
	17.9.93 (1) B		
	24.9.94 (1) F		
	— H		

458. *Calamia tridens* (HUFNAGEL, 1766)

Schloßböckelheim	17.7.93 (1) B		
------------------	---------------	--	--

463. *Rhizodra lutosa* (HÜBNER, [1803])

Schloßböckelheim	27.9.92 (1) Be	Woppenroth	8.10.93 (1) B
------------------	----------------	------------	---------------

463a. *Sedina büttneri* (HERING, 1858)

Schloßböckelheim	18.9.92 (1) F		
------------------	---------------	--	--

464. *Oria musculosa* (HÜBNER, [1808])

Schloßböckelheim	10.7.93 (3) B	Warmstroth	21.7.94 (1) Be
------------------	---------------	------------	----------------

465. *Meristis trigrammica* (HUFNAGEL, 1766)**4480. *Charanyca trigrammica***

Fischbach	23.5.92 (21) B	Schloßböckelheim	1.6.92 (2) B
	12.6.92 (1) B		19.5.93 (1) Be
	1.6.94 (1) B	Woppenroth	9.6.92 (1) B

466. *Hoplodrina alsines* (BRAHM, 1791)

Fischbach	12.6.92 (2) B	Schloßböckelheim	22.6.92 (2) B
Woppenroth	20.6.92 (2) B		18.7.92 (3) B
	1.7.92 (3) B		28.8.92 (2) B
	10.7.92 (2) B		30.6.94 (1) B

467. *Hoplodrina blanda* ([DENIS & SCHIFFERMÜLLER], 1775)

Fischbach	24.7.92 (2) B	Schloßböckelheim	18.7.92 (3) B
Woppenroth	1.7.92 (2) B		26.8.92 (1) B
	27.7.92 (2) B		10.7.93 (2) B
			17.7.93 (5) B

468. *Hoplodrina ambigua* ([DENIS & SCHIFFERMÜLLER], 1775)

Schloßböckelheim	1.6.92 (2) B	Woppenroth	12.9.93 (2) B
	21. + 26.8.92 (28) B		4. + 27.8.94 (9) B
	3.9.94 (20) B		9.9.94 (2) B

469. *Hoplodrina superstes* (OCHSENHEIMER, 1816)

Schloßböckelheim	18.7.92 (3) B	
	7.8.92 (2) B	

470. *Hoplodrina respersa* ([DENIS & SCHIFFERMÜLLER], 1775)

Schloßböckelheim	27.5.93 (2) B	
	25.6.93 (2) B	
	18.6.94 (1) B	

472. *Caradrina morpheus* (HUFNAGEL, 1766)

Fischbach	12.6.92 (2) B	Woppenroth	1.7.92 (1) B
Schloßböckelheim	27.9.92 (1) B		6.7.94 (1) B

473. *Platyperigea aspersa* (RAMBUR, 1834)4496. *Caradrina aspersa*

Schloßböckelheim	22.6.92 (2) B	
------------------	---------------	--

474. *Paradrina selini* (BOISDUVAL, 1840)4500. *Caradrina selini*

Schloßböckelheim	10.7.93 (1) B	
	30.6.94 (2) B	

475. *Paradrina clavipalpis* (SCOPOLI, 1763)4504. *Caradrina clavipalpis*

Schloßböckelheim	1.6.92 (1) B	
	21.8.92 (1) B	

477. *Athetis gluteosa* (TREITSCHKE, 1835)

Schloßböckelheim	10.7.93 (5) B	
	17.7.93 (1) B	

479. *Agrotis venustula* (HÜBNER, 1790)4519. *Elaphria venustula*

Schloßböckelheim	27.5.93 (2) B	
	25.6.93 (1) B	

(CUCULLINAE)**485. *Cucullia umbratica* (LINNAEUS, 1761)**

Schloßböckelheim	1.6.92 (1) B	Woppenroth	10.7.92 (1) Be
	22.6.92 (1) B		
	29.7.92 (1) B		
	10.7.93 (1) B		

487. *Cucullia xeranthemi* (BOISDUVAL, 1840)

Schloßböckelheim	30.4.93 (1) B	
	19.5.93 (2) B	

488. *Cucullia dracunculi* (HÜBNER, [1813])

Schloßböckelheim	25.6.93 (10) B	
	10.7.93 (2) B	

489. *Cucullia asteris* ([DENIS & SCHIFFERMÜLLER], 1775)

Schloßböckelheim	10.7.93 (1) B	
------------------	---------------	--

491. *Cucullia verbasci* (LINNAEUS, 1761)

Schloßböckelheim	28.5.94 (10L ₂₋₃) B	
	12.6.94 (5L) J	

493. *Episema glaucina* (ESPER, 1789)

Schloßböckelheim	27.9.92 (5) B	
------------------	---------------	--

494. *Brachionycha sphinx* (HUFNAGEL, 1766)

Schloßböckelheim	17.10.93 (1) B	Woppenroth	30.10.92 (3) B
			11.10.93 (5) B

495. *Cleoceris viminalis* (FABRICIUS, 1777)*4223. Brachylomia viminalis*

Fischbach	24.7.92 (2) B	Woppenroth	29.7.92 (3) B
	15.7.94 (10) B		30.6.93 (1) B
Schloßböckelheim	25.6.93 (1) B		1. + 6.7.94 (5) B
			11.7.94 (3) B
			25.8.94 (1) B

496. *Aporophila lutulenta* ([DENIS & SCHIFFERMÜLLER], 1775)

Schloßböckelheim	18.9.92 (1) F	Woppenroth	20.9.92 (1) B
	25.9.94 (2) B		6.9.93 (1) B

500. *Lithophane ornitopus* (HUFNAGEL, 1766)

Schloßböckelheim	27.9.92 (2) B	Warmstroth	17.4.93 (1) Be
	8.10.92 (1) B	Woppenroth	31.3.93 (1) B
	22.4.93 (5) B		18.4.93 (1) B
	30.4.93 (1) B		8.10.93 (1) B
	9.3.94 (3) B		

505. *Xylocampa areola* (ESPER, 1789)

Warmstroth	19.3.93 (3) Be	Woppenroth	16.4.93 (2) B
			22.4.93 (2) B

506. *Allophyes oxycanthae* (LINNAEUS, 1758)

Schloßböckelheim	27.9.92 (1) B	Woppenroth	8.10.93 (15) B
	8.10.92 (1) B		11.10.93 (1) B
	6. + 17.10.93 (12) B		22. + 25.9.94 (6) B
	25.9.94 (4) B		29.9.94 (1) B

507. *Synvaleria oleagina* ([DENIS & SCHIFFERMÜLLER], 1775)

4260. *Valeria oleagina*

Schloßböckelheim	9.3.94 (3) B	
	16.4.94 (1) B	

508. *Synvaleria jaspidea* (DE VILLERS, 1789)

4261. *Valeria jaspidea*

Nahbollenbach	5.5.93 (10L ₃) B	Schloßböckelheim	9.3.94 (1) B
---------------	------------------------------	------------------	--------------

509. *Griposia aprilina* (LINNAEUS, 1758)

4262. *Dichonia aprilina*

Schloßböckelheim	27.9.92 (1) B	Woppenroth	8.10.93 (1) B
	8.10.92 (1) B		11.10.93 (2) B
			29.9.94 (1) B

512. *Blepharita satura* ([DENIS & SCHIFFERMÜLLER], 1775)

Woppenroth	12.9.93 (1) B	
	27.8.94 (4) B	

514. *Polymixis flavicincta* ([DENIS & SCHIFFERMÜLLER], 1775)

Schloßböckelheim	27.9.92 (1) B	
	8.10.92 (1) B	
	6.10.93 (1) B	

515. *Polymixis xanthomista* (HÜBNER, [1819])

Schloßböckelheim	27.9.92 (3) B	
	8.10.92 (1) B	
	17.9.93 (5) B	
	25.9.94 (5) B	

518. *Ammonoconia caecimacula* ([DENIS & SCHIFFERMÜLLER], 1775)

Schloßböckelheim	27.9.92 (4) B	
	8.10.92 (3) B	
	17.9.93 (3) B	
	6.10.93 (7) B	
	25.9.94 (20) B	

519. *Ammonoconia senex* (GEYER, [1828])

Schloßböckelheim	27.9.92 (10) B	
	8.10.92 (5) B	
	6.10.93 (3) B	
	17.10.93 (3) B	
	25.9.94 (1) B	

520. *Eupsilia transversa* (HUFNAGEL, 1766)

Schloßböckelheim	27.9.92 (5) B	Woppenroth	20.9.92 (3) B
	9.3.94 (1 (1) B		8. + 30.10.92 (4) B
Warmstroth	19.3.93 (1) Be		4. + 23.11.92 (5) B
	17.4.93 (1) Be		31.3.93 (30) B
			16. + 21.4.93 (16) B
			25. + 28.4.93 (2) B
			8. + 11.10.93 (3) B
			4.11.93 (3) B

522. *Conistra vaccini* (LINNAEUS, 1761)

Schloßböckelheim	8.10.92 (3) B	Woppenroth	20.9.92 (4) B
	21.4.93 (10) B		27.9.92 (7) B
Warmstroth	17.4.93 (2) Be		23.11.92 (4) B
			23. + 31.3.93 (61) B
			16. + 28.4.93 (21) B
			1.9.93 (1) B
			8. + 11.10.93 (55) B

523. *Conistra ligula* (ESPER, 1793)

Schloßböckelheim	27.9.92 (1) B		
------------------	---------------	--	--

524. *Conistra rubiginosa* (SCOPOLI, 1763)

Schloßböckelheim	9.3.94 (2) B	Woppenroth	9.11.93 (2) B
Warmstroth	19.3.93 (1) Be		21.1.94 (1) B

526. *Dasyampa erythrocephala* ([DENIS & SCHIFFERMÜLLER], 1775)**4305. *Conistra erythrocephala***

Schloßböckelheim	9.3.94 (1) B	Woppenroth	16.4.93 (1) B
Warmstroth	17.4.93 (1) Be		23.4.93 (1) B
			28.4.93 (1) B

527. *Dasyampa rubiginea* ([DENIS & SCHIFFERMÜLLER], 1775)**4303. *Conistra rubiginea***

Schloßböckelheim	27.9.92 (1) B	Woppenroth	23.4.93 (1) B
			25.4.93 (1) B

528. *Agrochola circellaris* (HUFNAGEL, 1766)

Schloßböckelheim	27.9.92 (2) B	Woppenroth	20.9.92 (2) B
	8.10.92 (2) B		4.11.92 (1) B
	6.10.93 (2) B		13.10.94 (1) B

529. *Agrochola macilenta* (HÜBNER, [1809])

Schloßböckelheim	27.9.92 (3) B	Woppenroth	20.9.92 (3) B
	8.10.92 (3) B		23.11.92 (1) B
	6.10.93 (6) B		8.10.93 (8) B
	17.10.93 (1) B		11.10.93 (1) B
	25.9.94 (2) B		

531. *Agrochola helvola* (LINNAEUS, 1758)

Schloßböckelheim	27.9.92 (1) B	Woppenroth	22.9.94 (2) B
	8.10.92 (3) B		
	6.10.93 (4) B		
	17.10.93 (1) B		

532. *Agrochola litura* (LINNAEUS, 1761)

Schloßböckelheim	27.9.92 (3) B	Woppenroth	11.10.93 (1) B
	8.10.92 (1) B		9.9.94 (1) B
	6.10.93 (4) B		
	25.9.94 (3) B		

533. *Agrochola lychnidis* ([DENIS & SCHIFFERMÜLLER], 1775)

Schloßböckelheim	27.9.92 (1) B	Woppenroth	22.9.94 (1) B
	8.10.92 (2) B		
	17.10.93 (1) B		
	25.9.94 (1) B		

535. *Agrochola lota* (CLERCK, 1759)

Woppenroth	20.9.92 (1) B		
	8.10.93 (4) B		
	11.10.93 (3) B		
	29.9.94 (1) B		
	4.11.94 (1) B		

536. *Omphaloscelis lunosa* (HAWORTH, 1809)

Schloßböckelheim	18.9.92 (1) F	Woppenroth	12.9.93 (4) B
	17.9.93 (9) B		25.9.94 (2) B

538. *Athetmia centrigo* (HAWORTH, 1809)

Woppenroth	27.8.94 (1) B		
------------	---------------	--	--

540. *Cirrhia aurago* ([DENIS & SCHIFFERMÜLLER], 1775)4324. *Xanthia aurago*

Schloßböckelheim	27.9.92 (5) B	Woppenroth	20.9.92 (5) B
	8.10.92 (3) B		29.9.94 (1) B

541. *Cirrhia togata* (ESPER, 1788)4326. *Xanthia togata*

Schloßböckelheim	27.9.92 (3) B	Woppenroth	8.10.93 (1) B
------------------	---------------	------------	---------------

542. *Cirrhia icteritia* (HUFNAGEL, 1766)4327. *Xanthia icteritia*

Schloßböckelheim	18.9.92 (1) F		
------------------	---------------	--	--

544. *Cirrhia ocellaris* (BORKHAUSEN, 1792)4329. *Xanthia ocellaris*

Schloßböckelheim	18.9.92 (1) F	
------------------	---------------	--

545. *Cirrhia citrago* (LINNAEUS, 1758)

Schloßböckelheim	17.9.93 (2) B	
	17.10.93 (1) B	
	2.8.94 (1) B	
	27.9.94 (1) B	

(MELICLEPTRIINAE)**546. *Chloridea viriplaca* (HUFNAGEL, 1766)**4522. *Heliothis viriplaca*

Schloßböckelheim	2.8.94 (1) B	
------------------	--------------	--

548. *Pyrrhia umbra* (HUFNAGEL, 1766)

Schloßböckelheim	19.5.93 (1) Be	
	18.6.94 (1) Be	

549. *Panemeria tenebrata* (SCOPOLI, 1763)

Nahbollenbach	5.5.93 (1) B	Woppenroth	30.4.94 (2) B
---------------	--------------	------------	---------------

550. *Axylia putris* (LINNAEUS, 1761)

Fischbach	12.6.92 (2) B	Woppenroth	9.6.92 (5) B
	26.6.93 (3) B		1.7.92 (2) B
Schloßböckelheim	19.5.93 (1) B		10.7.92 (1) Be
	25.6.93 (5) B		24.5.93 (2) B
	30.6.94 (1) B		8. + 18.6.93 (16) B
			30.6.93 (3) B
			20.6.94 (3) B
			1.7.94 (3) B

(BRYOPHILINAE)**551. *Euthales algae* (FABRICIUS, 1775)**4357. *Cryphia algae*

Fischbach	25.7.94 (1)	Woppenroth	4.8.94 (1) B
Schloßböckelheim	17.7.92 (1) Be		
	7.8.92 (1) B		

554. *Bryoleuca domestica* (HUFNAGEL, 1766)4365. *Cryphia domestica*

Schloßböckelheim	18.7.92 (1) B	
	7.8.92 (1) B	

555. *Bryoleuca muralis* (FORSTER, 1771)

4366. *Cryphia muralis*

Schloßböckelheim	18.7.92 (2) B		
	7.8.92 (4) B		
	21.8.92 (1) B		
	10.7.93 (1) B		
	17.7.93 (4) B		

(APATELINAE)

556. *Panthea coenobita* (ESPER, 1785)

Fischbach	26.6.93 (1) B	Woppenroth	10.7.92 (1) B
			8.6.93 (1) B

557. *Daseochaeta alpium* (OSBECK, 1778)

4340. *Moma alpium*

Fischbach	23.5.92 (1) B	Woppenroth	6.7.94 (1) B
Schloßböckelheim	27.5.93 (1) B		

558. *Calocasia coryli* (LINNAEUS, 1758)

Schloßböckelheim	21.4.93 (5) B	Woppenroth	6. + 12.5.92 (6) B
	19.5.93 (1) B		9.6.92 (2) B
	17.7.93 (1) B		10. + 29.7.92 (5) B
	28.4.94 (1) B		25.4.93 (2) B
Warmstroth	29.6.92 (1) Be		11. + 24.5.93 (14) B

559. *Diloba caeruleocephala* (LINNAEUS, 1758)

Bad Münster a.St.	15.5.93 (shL ₂) B	Sobernheim	18.5.93 (shL ₂) B
Nahbollenbach	5.5.93 (shL ₂) B	Woppenroth	27.9.93 (1) B
Schloßböckelheim	27.9.92 (2) B		8.10.93 (18) B
	8.10.92 (10) B		11.10.93 (10) B
	6. + 17.10.93 (8) B		29.9.94 (1) B
	25.9.94 (1) B		13.10.94 (15) B

561. *Subacronicta megacephala* ([DENIS & SCHIFFERMÜLLER], 1775)

4341. *Acronicta megacephala*

Schloßböckelheim	30.4.93 (1) B	Woppenroth	21.5.92 (3) B
	18.5.93 (10) B		29.7.92 (4) B
	30.6.94 (1) B		11.5.93 (1) B
			24.5.93 (1) B
			8.6.93 (1) B
			20.6.94 (1) B
			1.7.94 (2) B

562. *Acronicta aceris* (LINNAEUS, 1758)

Schloßböckelheim	1.6.92 (2) B	Woppenroth	1.7.94 (1) B
	22.6.92 (1) B		
	30.4.93 (2) B		
	19. + 27.5.93 (12) B		

563. *Acronicta leporina* (LINNAEUS, 1758)

Fischbach	12.6.92 (1) B	Woppenroth	25.5.92 (1) Be
Schloßböckelheim	1.6.92 (1) B		10.7.92 (1) B
	22.6.92 (1) B		8.6.93 (1) B
	19.5.93 (1) B		11.7.94 (1) B

565. *Apatele tridens* ([DENIS & SCHIFFERMÜLLER], 1775)

4344. *Acronicta tridens*

Schloßböckelheim	2.8.94 (1) B	Woppenroth	10.7.92 (1) B
------------------	--------------	------------	---------------

566. *Apatele psi* (LINNAEUS, 1758)

4345. *Acronicta psi*

Schloßböckelheim	18.7.92 (1) B	Woppenroth	10.7.92 (2) B
	3.9.94 (1) B		

567. *Hyboma strigosa* ([DENIS & SCHIFFERMÜLLER], 1775)

4348. *Acronicta strigosa*

Woppenroth	20.6.92 (3) B		30.6.93 (1) B
	1.7.92 (2) B		1.7.94 (3) B
	10.7.92 (1) B		6.7.94 (4) B
	8.6.93 (3) B		17.7.94 (3) B
	18.6.93 (1) B		

570. *Phaetra rumicis* (LINNAEUS, 1758)

43452. *Acronicta rumicis*

Schloßböckelheim	30.4.93 (2) B	Woppenroth	27.7.92 (1) B
	10.7.93 (1) B		
	— F		

(JASPIDIINAE)

572. *Jaspidia deceptoris* (SCOPOLI, 1763)

4552. *Lithacodia deceptoris*

Schloßböckelheim	19.5.93 (3) B	Woppenroth	25.5.92 (3) B
	18.6.94 (2) B		10.7.92 (2) B
	30.6.94 (1) B		8. + 18.6.93 (15) B
			20.6.94 (10) B

573. *Jaspidia pygarga* (HUFNAGEL, 1766)

4551. *Lithacodia pygarga*

Fischbach	23.5.92 (3) B	Woppenroth	10.7.92 (4) B
	26.6.93 (3) B		8. + 18.6.93 (20) B
Schloßböckelheim	25.6.93 (2) B		30.6.93 (4) B
	18.6.94 (1) B		16.7.93 (5) B
	30.6.94 (1) B		20.6.94 (7) B
			1.-11.7.94 (6) B

576. *Emmelia trabealis* (SCOPOLI, 1763)

Schloßböckelheim	10.7.93 (1) B		
------------------	---------------	--	--

577. *Acontia luctuosa* ([DENIS & SCHIFFERMÜLLER], 1775)4631. *Tyta luctuosa*

Schloßböckelheim	1.6.92 (1) B	Warmstroth	29.6.92 (2) Be
	18.7.92 (2) B		
	21. + 30.4.93 (7) B		
	19.5.93 (2) B		
	10.7.93 (5) B		
	18. + 30.6.94 (2) B		
	2.8.94 (5) B		

(NYCTEOLINAE)**578. *Nycteola revayana* (SCOPOLI, 1772)**

Schloßböckelheim	22.6.92 (5) B	Woppenroth	1.7.92 (1) Be
	27.9.92 (2) B		12.9.93 (1) B
	8.10.92 (1) B		11.10.93 (1) B
	25.6.93 (10) B		22.9.94 (1) B

(BENINAE)**580. *Bena prasinana* (LINNAEUS, 1758)**4571. *Pseudoips fagana* (FABRICIUS, 1781)

Fischbach	23.5.92 (1) B	Woppenroth	25.5.92 (1) B
Schloßböckelheim	1.6.92 (1) B		20.6.92 (1) B
			8.6.93 (2) B

581. *Pseudoips bicolorana* (FUESLY, 1775)4570. *Bena prasinana* (LINNAEUS, 1758)

Schloßböckelheim	1.6.92 (1) B		
	22.6.92 (1) B		
	26.6.93 (1) B		

(PLUSINAE)**582. *Chryspidia festucae* (LINNAEUS, 1758)**4588. *Plusia festucae*

Schloßböckelheim	27.9.92 (1) B	Woppenroth	27.7.92 (2) B
	2.8.94 (1) B		2.8.92 (1) B
			6.8.93 (2) B
			27.7.94 (4) B
			4.8.94 (15) B

583. *Autographa gamma* (LINNAEUS, 1758)

Fischbach	1.6.94 (2) B	Woppenroth	10.7.92 (1) B
Schloßböckelheim	7.8.92 (1) B		29.8.92 (1) B
	26.8.92 (2) B		16.7.93 (1) B
	8.10.92 (1) B		8.10.93 (2) B

25.6.93 (5) B	27.7.94 (4) B
17.7.93 (1) B	31.7.94 (1) B
6.10.93 (2) B	2.8.94 (2) B
2.8.94 (3) B	4.8.94 (5) B
3.9.94 (1) B	
--- H	

585. *Autographa pulchrina* (HAWORTH, 1809)

Fischbach	12.6.92 (1) B	Woppenroth	9.6.92 (2) B
	26.6.93 (1) B		20.6.92 (3) B
	15.7.94 (1) B		24.5.93 (1) B
			8.-30.6.93 (13) B
			20.6.94 (3) B
			1.+6.7.94 (5) B

586. *Autographa bractea* ([DENIS & SCHIFFERMÜLLER], 1775)

Woppenroth	10.7.92 (1) Be		
------------	----------------	--	--

587. *Macdunnoughia confusa* (STEPHENS, 1850)

Fischbach	24.7.94 (1) B	Schloßböckelheim	7.8.92 (1) B
	25.7.94 (1) B		21.8.92 (2) B
Woppenroth	12.9.93 (1) B		8.10.92 (2) B
			30.4.93 (2) B
			10.+17.7.93 (3) B
			7.8.93 (1) B
			6.10.93 (1) B
			25.9.94 (2) B

588. *Plusia chrysitis* (LINNAEUS, 1758)

4585. *Diachrysia chrysitis*

Fischbach	23.5.92 (2) B	Woppenroth	9.6.92 (2) B
	12.6.92 (2) B		20.6.92 (4) B
	15.7.94 (2) B		1.-29.7.92 (10) B
			1.8.92 (1) B
			24.5.93 (3) B
			8.-30.6.93 (13) B
			6.8.93 (1) B
			20.6.94 (7) B
			27.6.94 (3) B
			1.-27.7.94 (17) B
			4.+27.8.94 (6) B

591. *Abrostola triplasia* (LINNAEUS, 1758)

Woppenroth	9.6.92 (1) B		
	2.7.92 (1) B		
	18.6.93 (3) B		
	20.6.94 (1) B		
	1.-11.7.94 (4) B		

592. *Abrostola asclepiadis* ([DENIS & SCHIFFERMÜLLER], 1775)

Fischbach	23.5.92 (1) B	
-----------	---------------	--

593. *Abrostola trigemina* (WERNEBURG, 1864)

Schloßböckelheim	21.8.92 (1) B	
------------------	---------------	--

(CATOCALINAE)

594. *Astiodes spona* (LINNAEUS, 1767)

4604. *Catocala spona*

Mackenrodt	8.8.93 (1) F	
------------	--------------	--

597. *Catocala promissa* ([DENIS & SCHIFFERMÜLLER], 1775)

Woppenroth	16.7.93 (1) B	
------------	---------------	--

599. *Minucia lunaris* ([DENIS & SCHIFFERMÜLLER], 1775)

Schloßböckelheim	30.4.93 (1) B	Woppenroth	8.6.93 (1) B
------------------	---------------	------------	--------------

601. *Ectypa glyphica* (LINNAEUS, 1758)

4626. *Euclidia glyphica*

Sobernheim	30.5.92 (1) B	
	16.6.92 (1) B	
	18.5.93 (1) B	
	5.6.93 (2) B	

(OPHIDERINAE)

602. *Scoliopteryx libatrix* (LINNAEUS, 1758)

Fischbach	24.7.92 (1) B	Woppenroth	10.7.92 (1) B
	15.7.94 (1) B		29.7.92 (1) B
Schloßböckelheim	17.7.92 (1) Be		11.5.93 (1) B
	21.4.93 (1) B		4.11.94 (1) B
	30.4.93 (1) F		

603. *Lygephila cracca* ([DENIS & SCHIFFERMÜLLER], 1775)

Schloßböckelheim	1.7.92 (1) Be	
------------------	---------------	--

605. *Lygephila pastinum* (TREITSCHKE, 1826)

Woppenroth	1.7.92 (1) B	
	10.7.92 (1) B	
	6.7.94 (1) B	

608. *Parascotia fuliginaria* (LINNAEUS, 1758)

Fischbach	15.7.94 (1) B	Woppenroth	2.8.92 (1) B
-----------	---------------	------------	--------------

610. *Rivula sericealis* (SCOPOLI, 1763)

Woppenroth	4.8.94 (2) B	
------------	--------------	--

(HYPENINAE)**611. *Laspeyria flexula* ([DENIS & SCHIFFERMÜLLER], 1775)**

Fischbach	12.6.92 (2) B	Woppenroth	20.6.92 (1) B
			1. + 10.7.92 (2) B
			8.6.93 (1) B
			20.6.94 (1) B
			1.7.94 (2) B

612. *Colobochoyla salicalis* ([DENIS & SCHIFFERMÜLLER], 1775)

Woppenroth	18.6.93 (1) B	
------------	---------------	--

613. *Herminia barbalis* (CLERCK, 1759)4667. *Pechipogo strigilata* (LINNAEUS, 1758)

Fischbach	23.5.92 (8) B	Woppenroth	25.5.92 (7) B
	12.6.92 (4) B		9.6.92 (10) B
Schloßböckelheim	25.6.93 (1) B		24.5.93 (10) B
			8.-30.6.93 (29) B
			20.6.94 (2) B
			1.7.94 (1) B

614. *Zanclognatha tarsipennalis* (TREITSCHKE, 1835)4659. *Herminia tarsipennalis* TREITSCHKE, 1835

Fischbach	24.7.92 (1) B	Schloßböckelheim	25.6.93 (1) B
-----------	---------------	------------------	---------------

615. *Zanclognatha lunalis* (SCOPOLI, 1763)4660. *Herminia lunalis*

Woppenroth	2.8.92 (1) B	
------------	--------------	--

616. *Zanclognatha tarsicrinalis* (KNOCH, 1782)4661. *Herminia tarsicrinalis*

Schloßböckelheim	18.6.94 (1) B	Woppenroth	20.6.92 (1) B
			1.7.92 (2) B
			8. + 18.6.93 (3) B
			1.6.94 (1) B
			1.7.94 (2) B

617. *Zanclognatha grisealis* ([DENIS & SCHIFFERMÜLLER], 1775)4664. *Herminia nemoralis* (FABRICIUS, 1775)

Schloßböckelheim	25.6.93 (2) B	Woppenroth	20.6.92 (1) B
			8. + 30.6.93 (7) B
			16.7.93 (1) B
			11.7.94 (2) B

619. *Trisateles emortualis* ([DENIS & SCHIFFERMÜLLER], 1775)

Fischbach	15.7.94 (1) B	Woppenroth	20.6.92 (1) B
			1.7.92 (2) B
			8.6.93 (1) B
			18.6.93 (2) B
			20.6.94 (1) B
			27.6.94 (1) B
			11.7.94 (1) B

622. *Hypena rostralis* (LINNAEUS, 1758)

Schloßböckelheim	21.8.92 (2) B	Woppenroth	29.8.92 (1) B
			20.9.92 (1) B
			11.5.93 (1) B

623. *Hypena proboscidalis* (LINNAEUS, 1758)

Fischbach	26.6.93 (1) B	Woppenroth	20.6.92 (4) B
	15. + 25.7.94 (6) B		1. + 29.7.92 (7) B
Schloßböckelheim	26.8.92 (4) B		2. + 29.8.92 (10) B
			20.9.92 (2) B
			8. + 18.6.93 (6) B
			16. + 29.7.93 (7) B
			12.9.93 (3) B
			8.10.93 (1) B
			6. + 11.7.94 (3) B
			27.8.94 (7) B
			9. + 29.9.94 (2) B

**Aufruf zur Meldung von Funddaten der Familie COCHYLIDAE
(sensu LERAUT 1980)**

Nach der Herausgabe der Faunenteile 2-5 mit den Microlepidopteren der Familien PYRALIDAE – Unterfamilie CRAMBINAE (2), der Familie MOMPHIDAE (3), der Familie ELACHISTIDAE – Unterfamilie ELACHISTINAE (4) und der Familie SCYTHRIDIDAE (5) soll der nächste Band unserer Fauna die Familie COCHYLIDAE behandeln. Obwohl die heutige Nomenklatur die „COCHYLIDAE“ nicht mehr als eigenständige Familie oder Unterfamilie aufführt, möchte ich aus Bearbeitungsgründen die Grenzen dieser Gruppe so ziehen, wie sie in Leraut (1980) vorgegeben sind.

Ich wäre für Meldungen von sicheren Funddaten dieser Arten aus unserem Arbeitsgebiet sehr dankbar. Im Zweifelsfall bin ich gerne bereit die Bestimmung zu übernehmen.

Willy Biesenbaum
Feldstr. 69
D-42555 Velbert-Langenberg

**Westdeutscher Entomologentag
23. und 24. November 1996
Düsseldorf**

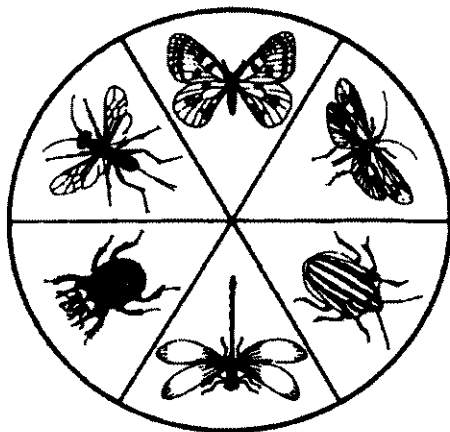

Veranstalter: LÖBBECKE-Museum und Aquazoo Düsseldorf
Entomologische Gesellschaft Düsseldorf

Informationen: Dr. Siegfried Löser, Löbbecke-Museum und Aquazoo
D-40200 Düsseldorf ☎ 0211-8996153

Die Vorträge im Arbeitskreis **Lepidoptera** (Schmetterlinge) unter der Leitung von Dr. Wolfgang Wipking, Zoologisches Institut der Universität Köln, finden am Samstag, den 23. November 1996 im Vortragsraum des LÖBBECKE-Museum und Aquazoo Düsseldorf (Nordpark, Kaiserswerther Str.) statt. Sie beginnen um 11³⁰ Uhr im Anschluß an den Hauptvortrag von Prof. Dr. W. TAPP: **Massenvermehrungen von Insekten, Verteidigungsreaktionen von Pflanzen** (Beginn: 10⁰⁰ Uhr).

Da zum Redaktionsschluß des vorliegenden Heftes noch nicht das endgültige Programm vorlag, werden die Vorträge hier in alphabetischer Reihenfolge der Referenten aufgeführt.

M. BINOT:

Besiedlung und Nutzung urban beeinflusster Biotope durch tagaktive Schmetterlinge im rechtsrheinischen Teil der Stadt Bonn

A. BORKOWSKI:

Die Großschmetterlinge (Macrolepidoptera) des Nationalparks „Unteres Odertal“ – mit einer Flächenbewertung nach lepidopterologischen Kriterien

K. FISCHER:

Zur Populationsstruktur, Mobilität und Habitatnutzung des Lilagold-Feuerfalters (*Lycaena hippothoe* LINNAEUS, 1761) im Westerwald, Westdeutschland

M. HELLERS:

Bemerkenswerte Tortriciden in Luxemburg (Microlepidoptera - Tortricidae)

H. KINKLER:

Bemerkenswerte Arealerweiterung sowie häufiges Auftreten von Tagfaltern und Bärenspinnern im Rheinland

U. KÖHLER & A. WEIDNER:

Zur Ökologie, Mobilität und Isolation des Rotring-Perlmutterfalters (*Proclossiana eunomia*) in Feuchtwiesen der Eifel

M. MEYER:

Die Pyraliden-Fauna Madeiras und der Azoren – Kommentierte Checkliste und aktueller Stand der Revision

R. SUMMKELLER:

Die Schmetterlingsfauna der Regenwälder und Savannen der Elfenbeinküste

A. WEIDNER, M. BÜCK & S. FECHNER:

Zur Laval- und Imagoökologie des Blauschiller-Feuerfalters (*Lycaena helle*) in der Eifel